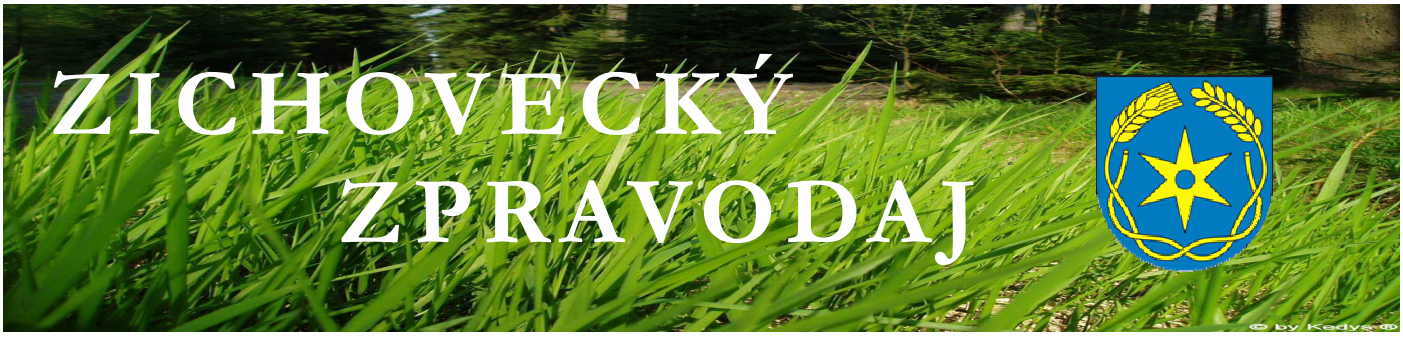

DUBEN 2011 WWW.ZICHOVEC.CZ

Dubnové pranostiky

Studený a mokrý duben plní sklepy a sudy.

Když na Velký pátek hřmí, na poli se urodí.

Prší-li o velikonočním Hodu, bude v létě nouze o vodu.

Na svatého Jiří vylézají hadi a štíři.

Oznámení o způsobu výběru místních poplatků za shromažďování a sběr odpadů a poplatku ze psa

Vážení spoluobčané, do 31.5.2011 budou vybírány tyto místní poplatky vyplývající z obecně závazných vyhlášek č. 2/2010 a 3/2009:

Shromažďování a sběr odpadu:

Dospělá osoba s trvalým pobytem v obci: Kč 500,-

Nezletilá osoba s trvalým pobytem v obci: Kč 250,-

Poplatek za stavbu sloužící k individuální rekreaci: Kč 250,-

Poplatek ze psa:

První pes: Kč 100,-

Druhý a každý další pes téhož držitele: Kč 50,-

(Držitel psa, který je požívatelem invalidního, starobního či vdovského důchodu ,hradí poplatek ze psa v poloviční výši.)

Způsob úhrady:

Bezhotovostně – na bankovní účet obce – č. účtu 26822141/0100, jako variabilní symbol uvádějte prosím číslo domu.

V hotovosti – každé pondělí v době od 17.00 do 21.00 hod k mým rukám (č.p. 66) nebo kdykoliv, kdy mne zastihnete na č.p. 66 či po předchozí telefonické domluvě (tel. 776804380).

Petra Procházková,

tajemnice OÚ

SLOVO STAROSTY

Vážení občané,

omlazené zastupitelstvo pracovalo na plné obrátky i v zimních měsících, máme spoustu novinek, plníme proto slib a přinášíme Vám nejdůležitější informace v dalším dubnovém vydání Zichoveckého zpravodaje. V lednu jsme přivítali 5 nových občánků, v únoru proběhl historicky nejúspěšnější masopust, v průběhu března jsme připravili a několikrát prodiskutovali Provozní řád rybářské bašty. Vyřešili jsme také dosud neřešitelnou problematiku obecní kompostárny. Ke schválení do dubnového zastupitelstva jsou připraveny dvě nové obecně závazné vyhlášky týkající se právě kompostárny a veřejného pořádku v obci. Bezvadně funguje třídění a sběr odpadů. Vyladili jsme webové stránky obce, které byly velmi pozitivně hodnoceny v krajském kole soutěže „Zlatý erb“. Dále byly zpracovány a podány žádosti o dotaci na dostavbu kanalizace, ČOV a na výstavbu dětského hřiště ve sportovním areálu SK Zichovec. Bylo vydáno stavební povolení a do konce dubna budou zahájeny práce na výstavbě Společenského a kulturního centra obce a inženýrských sítí v lokalitě B1. K většině výše uvedených témat najdete další informace uvnitř zpravodaje.

Velmi dobře se ujaly také internetové průzkumy. Již v osmi anketách jste se vyjadřovali k různým tématům. Pozitivně jste například hodnotili nové webové stránky, dále jsme zjistili, že pro většinu z Vás je dnes samozřejmé třídění domovního odpadu, kladně jste se vyjádřili k Etickému kodexu občana Zichovce. V anketě „Jak byste řešili zvýšení bezpečnosti chodců v obci?“ jste preferovali zpomalovací prahy a informační radary zobrazující rychlost. Díky další anketě dnes víme, že si většina z Vás nedává novoroční předsevzetí :-). Ze statistik a další ankety víme, že denně navštěvuje naše stránky více než 40 hostů. Myslím, že pro mnohé byl překvapením výsledek ankety o založení Sboru dobrovolných hasičů, kde se z 98 hlasujících vyjádřilo 47 pro a 51 proti. Já osobně jsem čekal více hlasů pro. V poslední anketě 45% hlasujících podpořilo koncept revitalizace koupaliště. Všem občanům i ostatním návštěvníkům stránek děkujeme za názory a pokusíme se i nadále každý měsíc vyvěsit novou anketu a mapovat tak názory na aktuální témata.

A co nás čeká v příštích měsících? Nejbližší společenskou akcí bude tradiční pálení čarodějnic, letos opět 30. dubna :-), v tomto roce navíc spojené se slavnostním otevřením rybářské bašty. V sobotu 23. dubna Vás zveme na pravidelnou jarní brigádu, při které bychom vedle obvyklých aktivit okolo tenisového kurtu a dětského hřiště, pomohli Rybářskému spolku s doladěním rybářské bašty, příjezdové cesty a nejbližšího okolí. V květnu se mohou naši nejmenší těšit na dětský den, v sobotu 4. června pořádají rybáři tradiční závody. Poslední červnový víkend bude zasvěcen Letním fotbalovým slavnostem. Letos přivítáme na zichoveckém pažitu fotbalové Internacionály ČR a účast předběžně přislíbil i vynikající a populární sportovní komentátor Jaromír Bosák, autor řady vtipných výroků, jako např.: *„Takhle rozzuřeného trenéra jsem ještě neviděl. Potkat ho v noci, zakousnu se do stromu a dělám suchou větev“.*

Pokud jde o stavební aktivity v obci, tak nás v případě obdržení dotace na kanalizaci, čeká její dokončení, dále vybudování přečerpávacích jímek na Samotíně a Zichovci, přípojek a čističky pod hrází revitalizačního rybníka. Zahájení, při tomto scénáři, by bylo v červenci – srpnu 2011, dokončení v prosinci 2012. V případě, že krajská dotace nevyjde, podáme žádost na SZIF, který by měl vyhlásit na podzim poslední dotační výzvu. Předpokládaný termín dokončení by i v tomto případě byl prosinec 2012. Pokud jde o druhou dotovanou akci – dětské hřiště, vše se bude také odvíjet od termínu vyhlášení výsledků dotačního řízení. Realizace by potom neměla trvat déle než dva měsíce a rádi bychom dětské hřiště slavnostně otevřeli a předali dětem koncem srpna při tradičním rozloučení s prázdninami. Držte prosím palce, rozhodovat se bude právě v následujících týdnech.

Ve fázi projektových příprav je akce „Revitalizace rybníka a horního toku potoka“. Studii jsme úspěšně obhájili v Agentuře ochrany přírody a krajiny v Praze. Z jednání vyplynulo, že projekt musíme rozdělit do dvou částí, a to na revitalizaci potoka a na rekonstrukci požární nádrže a nejbližšího okolí. Dále musíme vše projednat s majiteli dotčených pozemků. Pro ty, kdo nemáte možnost přístupu na internet, je projekt podrobněji popsán v tomto zpravodaji. Dále pokračujeme v projektu „Zpomalení dopravy v obci“, byl také nastartován proces přípravy Komplexních pozemkových úprav katastru obce, připravena je žádost o dotaci na ozelenění lokality B1.

Vážení občané, přeji Vám příjemné počteníčko a krásné jarní měsíce. Děkuji Vám za zvelebování Vašich rodinných domků, zahrádek a životního prostředí v obci, děkuji za budování příjemných a harmonických sousedských vztahů a na viděnou na společných akcích.

(Ivan Husák, starosta obce)

Z JEDNÁNÍ ZASTUPITELSTVA OBCE

Zastupitelé se sešli na pravidelném zasedání zastupitelstva dne 8.2.2011. Přítomno bylo sedm zastupitelů, dva z nich byli řádně omluveni.

- **usnesením číslo 5/2011 byla schválena cenová nabídka na pořízení „ Studie revitalizace požární nádrže a potoka“ ve výši 33 600,- Kč (více podrobností naleznete v tomto vydání)**
- **usnesením číslo 7/2011 bylo schváleno umístění obecní kompostárny v lokalitě Samotín na pozemku 1058/3 (více podrobností o provozu kompostárny v tomto vydání)**
- **usnesením číslo 8/2011 bylo schváleno zprovoznění systému hromadného rozesílání sms (náhrada obecního rozhlasu)**

VEŘEJNÝ ROZHLAS - SMS SYSTÉM

Od 1.4.2011 bude v rámci naší obce spuštěna nová nadstandardní služba, která umožňuje všem občanům nechat se informovat pomocí krátkých textových zpráv (SMS) o dění v obci. Dnes je pryč doba, kdy ve chvíli hlášení obecního rozhlasu opadne veškerý život a každý se snaží pochytat přes hlomoz automobilů, hlasitou hudbu souseda a výskot dětí co nejvíce informací z hlášení sto metrů vzdáleného rozhlasu, aby věděl, co že se to vlastně děje.

Zastupitelstvo obce se rozhodlo, že bude občanům v rámci systému zasílat např. informace o problémech s dodávkami vody, elektřiny, informace o dopravních nehodách nebo jiném hrozícím nebezpečí. SMS umožňuje rychlé a srozumitelné šíření informací o potencionálním nebezpečí, které může obyvatelům obce přímo hrozit. Prostřednictvím tohoto moderního doplňku tištěného zpravodaje, internetových stránek obce se občané dozví o možných rizicích pár vteřin po zjištění těchto informací Obecním úřadem, a tudíž je nepoměrně vyšší možnost učinění účelných opatření a záchrany života a zdraví informovaných osob.

Samozřejmě dalšími možnostmi využití tohoto SMS terminálu jsou i další informace o veřejném životě obce (kulturní akce, sportovní události atd.) Zasílání sms bude zdarma. Veškeré závazky za provozování této služby na sebe bere obec Zichovec. Dobrá cena za informace, které mají leckdy cenu zlata a mohou občanům třeba zachránit život.

Jedinou otázkou,která zůstává je, co musí občan udělat, aby mu byly informace zasílány? Stačí pokud jste odevzdali číslo svého mobilního telefonu při posledních volbách, pokud ne a přejete si sms dostávat, zašlete své číslo tajemnici OÚ (Petra Procházková (tel. 776804380)

KOMUNITNÍ KOMPOSTÁRNA

Po několikaletém snažení se nám podařilo vyřešit problematiku kam s posekanou trávou a ostatním biologickým odpadem. Společně s pracovníky odboru životního prostředí MÚ Slaný jsme vytipovali místo a vymysleli systém, který odpovídá platné legislativě (Zákon o odpadech 314/2006 Sb.) a umístění je dostatečně vzdálené od zástavby. Tím místem je obecní pozemek 1058/3 za Samotínem (viz foto). Na zastupitelstvu 5. 4. 2011 bude schválena obecně závazná vyhláška, kterou se stanoví systém komunitního kompostování a způsob využití zeleného kompostu k údržbě a obnově veřejné zeleně na území obce, a provozní řád kompostárny, který bude zveřejněn na webových stránkách a úřední desce a umístěn také u kompostárny. Související vynucené investice nejsou prakticky žádné, provedeme pouze zpevnění svahu a přístupové komunikace, aby se dalo zajet i osobním autem s vozíkem. Jedinou podmínkou provozování komunitní kompostárny je, že úprava a kompostování zelených zbytků musí být provozovány tak, aby nedošlo k narušení složek životního prostředí nad míru stanovenou zvláštními právními předpisy (např. zákon o vodách - § 39, zákon o ochraně přírody a krajiny). Kapacita kompostárny není nijak definována a omezena, tzn., že roční produkci trávy z fotbalového hřiště a zahrádek obyvatel Zichovce by měla bez problémů pojmout. Navíc máme dohodu s panem Milanem Richtrem, že za suchého počasí můžeme trávu z hřiště vozit na jeho kompost. Co se může kompostovat je definováno obecně - jsou to rostlinné zbytky z údržby zeleně a zahrad na území obce. U tohoto typu kompostu není nutné sledovat jeho kvalitativní ani procesní parametry. Jediným jasně formulovaným požadavkem je, že kompostovací proces musí být řízen tak, aby se předešlo vzniku zápachu a emisím metanu. Zahájení provozu předpokládáme od 1.5.2011. (IH)

KONCEPT REVITALIZACE RYBNÍKA A HORNÍHO TOKU POTOKA

8.2.2011 zatupitelstvo obce projednalo a schválilo koncept revitalizace betonové požární nádrže, antukového tenisového kurtu, dětského hřiště a nejbližšího okolí včetně úpravy horního toku potoka. Autorkou studie je Ing. Martina Vlnasová, Ateliér zahradní a krajinářské architektury Praha, která již zpracovávala projekt ozelenění lokality B1.

Naším záměrem je do konce roku zpracovat projekt, získat stavební povolení a vyhledat vhodné dotační tituly. S realizací počítáme v roce 2012 - 2013, podmínkou bude samozřejmě získání dotace, která by v optimálním případě mohla být až 90% z rozpočtových nákladů. Níže uvádíme základní premisy a vizualizace tohoto projektu. (IH)

Prostor u kapličky

- kaplička jako součást celého prostoru, navrátit místu důstojnost
- sjednocení zpevněných ploch v okolí kaple (materiálové, výškové) – kamenná dlažba, nové dláždění kamenem se týká chodníku od autobusové zastávky podél rybníka ke kapli. Rozšíření schodů u kapličky – schody v celé šíři kapličky i podél severní strany – kaple se tak více napojí na okolí a nebude působit „utopeně“
- umístění lavičky ke straně kaple s pohledem na rybník

Rybník

- změna přírodě blízkého biotopu ve stávajících hranicích rybníka (zachování betonové konstrukce), dále zachování přítoku potoka i jeho výpusti ve stejných místech, odstranění tůjí na březích rybníka = otevření pohledu na rybník směrem od silnice, nový pohled do zeleně a ke kamenné zdi na hranici sousední zahrady. Vytvoření mělčin pro růst vlhkomilné a vodní vegetace (vodní kosatce, rákosiny ..), čistící zóna, vybudování dřevěného mola nad vodou – ležení, skoky do vody.
- vytvoření stromořadí menších listnatých stromů na hrázi směrem k silnici, mezi stromy budou umístěny dřevěné lavice čelem k rybníku, hráz mezi rybníkem a potokem bude zpevněna divokou kamennou dlažbou.

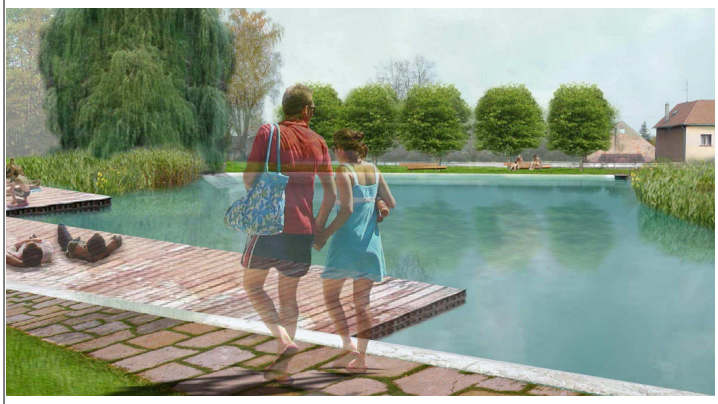

Potok

- vyjmutí betonových dlaždic z koryta, vytvoření tůní a hrázek, v širších místech alespoň malé meandry do bočních svahů, odstranění stávajících vysokých vrb, některé vrby ponechat a seříznout ve výšce cca 1,5 – 2 m a zapěstovat „na babku“. V prostoru vrb bude rameno potoka rozšířeno do větší tůně a mokřadu, na ploše bude založen extenzivní trávník a bude zde vysazeno několik nových solitérních stromů (domácí druhy, např. lípy, jilmy), místo by mělo být spíše světlejší. Vybudování zimoviště obojživelníků, vytvoření neformálních herních prvků pro děti (mlýnky, čerpadla, šroubovice apod.), lávka přes potok.

Pobytová louka u rybníka - zachování stávajícího antukového hřiště, stávající drátěné oplocení nahradit jiným „objektem“, např. umělecky, avšak jednoduše zpracované kovové (dřevěné) sloupky různých výšek, mezi nimiž bude natažena tenká síť, nové dětské hřiště s lavicemi pro malé děti, nová velká houpačka pro dospělé i děti, vodní herní prvky pro děti.

ODPADOVÉ HOSPODÁŘSTVÍ

V dnešním čísle Zichoveckého zpravodaje si představíme jednotlivé složky komunálního odpadu a podíváme se na další osud vytříděného papíru.

Co se vlastně rozumí odpadem ? Podle zákona č.185/2001 Sb., o odpadech, ve znění pozdějších předpisů, je odpadem každá movitá věc, které se osoba zbavuje nebo má úmysl nebo povinnost se jí zbavit. A co je to odpad komunální ? Je to veškerý odpad, který vzniká na území obce při činnosti fyzických osob – občanů.

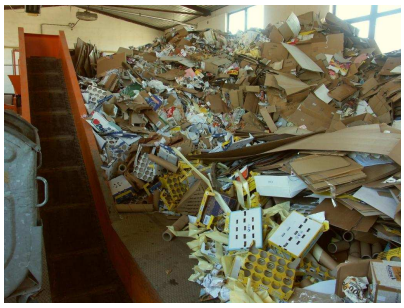

Komunální odpad dělíme na:

Tříděný odpad - vytříděné využitelné složky komunálního odpadu - papír, sklo, plasty, nápojový karton, kovy aj.

Nebezpečný odpad - nebezpečné složky vytříděné z komunálního odpadu s obsahem škodlivin - rozpouštědla, kyseliny, pesticidy, zářivky a ostatní odpady obsahující rtuť, barvy, atd.

Směsný komunální odpad - složka komunálního odpadu, která zůstává po vytřídění papíru a lepenky, skla, plastů, nápojových kartonů, objemného a nebezpečného odpadu, případně dalších komodit

Objemný odpad - odpad, který s ohledem na své rozměry či hmotnost nelze odkládat do běžných sběrných nádob (starý nábytek (křesla, židle, skříně, válendy apod.), podlahové krytiny (koberce, linolea), umyvadla, toalety, nefunkční sporáky, pračky apod.)

Biologicky rozložitelný odpad - např. zbytky ovoce, zeleniny, skořápky, tráva, listí, plevel, jemné nebo nadrcené větve, kávová sedlina apod.

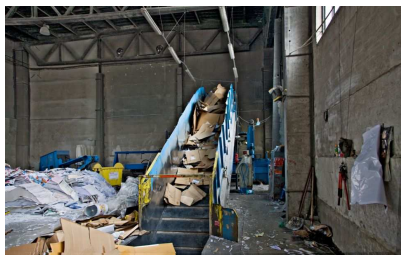

Výrobky podléhající zpětnému odběru – výrobci a dovozci stanovených výrobků jsou povinni zajistit zpětný odběr těchto výrobků (elektrické akumulátory, galvanické články a baterie, výbojky a zářivky, pneumatiky, elektrická a elektronická zařízení, elektropřístroje určené pro použití v domácnostech apod.)

Nyní se podíváme na „osudy“ jednotlivých druhů komunálního odpadu.

Tříděný odpad - papír

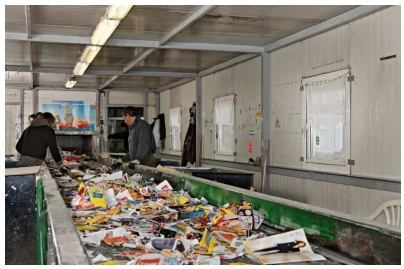

Ze všech tříděných odpadů právě papíru vyprodukuje průměrná česká domácnost za rok hmotnostně nejvíce. Modré kontejnery na papír bývají nejsnazším způsobem, jak se ho správně zbavit.

Do modrého kontejneru patří: noviny, časopisy, knihy, brožury, sešity, rozložené papírové krabice, karton a vlnitá lepenka, čisté papírové obaly a sáčky, reklamní letáky, kancelářský papír apod.

Do modrého kontejneru nepatří !!! : znečištěný papír, použité papírové ubrousky a kapesníčky, papírové pleny, uhlový (kopírovací), voskový, mastný nebo dehtovaný papír, obaly od vajíček, tetrapaky.

Dotřídění papíru

Papírové odpady, které odložíte do speciálního modrého kontejneru jsou z mnoha různých druhů papírů. Z jiného papíru jsou noviny, z úplně jiného je krabice od televize. Každý druh papíru se také jinak zpracovává. Proto je potřeba sběrový papír dotřídit na jednotlivé druhy. Na dotřiďovací lince je pás, po kterém se směs papíru pohybuje a pracovníci podél pásu z něj vybírají jednotlivé druhy papíru, někdy z něj musí vybírat i odpadky, které tam naházejí nezodpovědní občané. Dotříděný papír se dále lisuje do balíků a odváží ke zpracování do papíren.

Recyklace papíru

Papír je tradiční surovinou, která je vhodná k recyklaci. Celulózové vlákno v něm obsažené se v papírnách přidává do směsi na výrobu nového papíru. Výrobky z recyklovaného papíru jsou např. sešity, lepenkové krabice, obaly na vajíčka, toaletní papír, apod. Recyklace papíru je však omezená, papír je možno recyklovat v průměru asi 6x, poté je papírové vlákno natolik krátké a nekvalitní, že se nezachytí na papírenských sítech a odtéká spolu s odpadní vodou do čistírny.

Recyklace je proti výrobě papíru ze surového dřeva ekonomicky výhodná a šetří životní prostředí. Recyklací jedné tuny starého papíru se při výrobě ušetří 500 – 600 kWh elektrické energie. K výrobě jedné tuny přírodního papíru je potřeba sedmnácti vzrostlých stromů. Vytříděním 110 tun starého papíru a jeho využitím pro výrobu nového se zachrání 1 hektar 80 ročního lesa.

A tak nezapomeňte, až dočtete toto číslo Zichoveckého zpravodaje a nebudete ho nadále potřebovat, vezměte ho spolu s ostatním nepotřebným papírem a vhoďte ho do modrého kontejneru. Třiďte odpad, má to smysl. Není to jen bezvýznamný slogan a proto se zkusme nad ním zamyslet.

Pavel Rohla

E-BOX

Naše obec se ve spolupráci se společností ASEKOL rozhodla usnadnit občanům třídění vysloužilých malých elektrozařízení. Každý občan má nyní možnost zanést starý mobil, kalkulačku, telefon, drobné počítačové vybavení, discman nebo MP3 přehrávač na Obecní úřad a zdarma se jej zbavit vyhozením do připravené nádoby, tzv. E-boxu. Tento je umístěn v přízemí Obecního úřadu. Kolektivní systém ASEKOL následně zajistí zdarma odvoz a ekologickou likvidaci.

Hlavním cílem vedle usnadnění třídění drobných elektrozařízení je také zvýšení množství sebraných malých spotřebičů. Ty totiž většinou končí v komunálním odpadu. Pokud se elektrospotřebič obsahující zdraví škodlivé materiály vyhodí spolu s běžným odpadem do popelnice, nedojde k jeho recyklaci, ale skončí na řízené skládce. Tak zcela zbytečně dochází k hromadění odpadu, který by mohl být znovu využit. Naopak pokud je elektrozařízení odevzdáno k recyklaci, je zajištěno, že drtivá většina vysloužilého spotřebiče bude opětovně využita. Šetří se tak přírodní zdroje a životní prostředí.

V průběhu února letošního roku byl navíc stávající E-box rozšířen o schránku na sběr vysloužilých baterií a akumulátorů, které jsou opět zdarma sváženy a následně recyklovány. (PR)

SBĚR VELKOOBJEMOVÉHO ODPADU

Vážení občané,

ve dnech 22. až 24. dubna 2011 bude přistaven kontejner na „jarní“ sběr velkoobjemového odpadu. Jedná se o odpad, který se nevejde do běžných popelnic či kontejnerů - starý nábytek (křesla, židle, skříně, válendy apod.), podlahové krytiny (koberce, linolea), umyvadla, toalety, nefunkční sporáky, pračky apod. Kontejner bude přistaven ve výše uvedených dnech v Zichovci u hasičárny. (PR)

Otevírací doba místa k odkládání odpadů obce

8. ledna 2011	9. července 2011
22. ledna 2011	23. července 2011
5. února 2011	13. srpna 2011
19. února 2011	20. srpna 2011
5. března 2011	3. září 2011
19. března 2011	17. září 2011
9. dubna 2011	1. října 2011
16. dubna 2011	15. října 2011
30. dubna 2011	29. října 2011
14. května 2011	12. listopadu 2011
28. května 2011	26. listopadu 2011
11. června 2011	10. prosince 2011
18. června 2011	31. prosince 2011

Ve výše uvedené dny je otevřeno od 10:00 hod. do 11:00 hod.

Nadále zůstává možnost předat tříděný odpad, nebezpečný odpad nebo vysloužilá elektrozařízení po dohodě s p. Pavlem Rohlou (tel.:603758007) v kterýkoliv jiný den.

JARNÍ BRIGÁDA

Dne 23.4. se uskuteční každoroční jarní brigáda. Sraz všech dobrovolníku bude v 9.00 h u OÚ. Pomocné nářadí (hrábě, koště, lopata, kolečko s sebou.) Tekuté občerstvení zajištěno:-) Předem děkujeme za vaší účast (TS)

PŘEDSTAVUJEME RESTAURACI A SPOLEČENSKÝ SÁL

Restaurace a společenský sál je součástí nově budovaného Společenského centra obce. Vnější rozměry sálu jsou 26 x 16 m, vnitřní užitná plocha 19 x 13 m, výška pod ocelová táhla je 7 m *(norma na volejbal)*. Sál je propojen ocelodřevěným schodištěm a galerií s restaurací. Kapacita sálu je cca 200 lidí. Vedle klasického využití pro společenské a sportovní akce počítáme i se zimním provozem kinokavárny a děti budou mít k disposici nafukovací prolézačku. Restaurace má kapacitu cca 40 židlí, dominantou budou varny minipivovaru umístěné za barem. Proti varnám, uprostřed spojovacího krčku do sálu, bude umístěn krb. K restauraci patří ještě dva salonky, jeden klasický s kapacitou cca 20 osob, druhý "klubový" komornější s kulečníkem. V létě počítáme s provozem předzahrádky, která bude situována k jihu nad amfiteátrem. Nájemce bude mít k disposici moderně vybavenou kuchyni *(indukční sporáky, konvektomat, salamandr, šoker, vakuovač apod.)*. Věřím, že vedle tradiční „české“ kuchyně se dočkáme i nových trendů v gastronomii a hlavně výborné a neměnné kvality. Velmi mě mrzí, že se toho nedočkal pan Ladislav Nodl. Často jsme spolu o konceptu zichovecké restaurace mluvili, jeho zkušenosti a rady by byly dnes určitě velmi cenné. Věřím, že nenápadně směruje naše rozhodování a plány, a že výsledek bude perfektní. (IH)

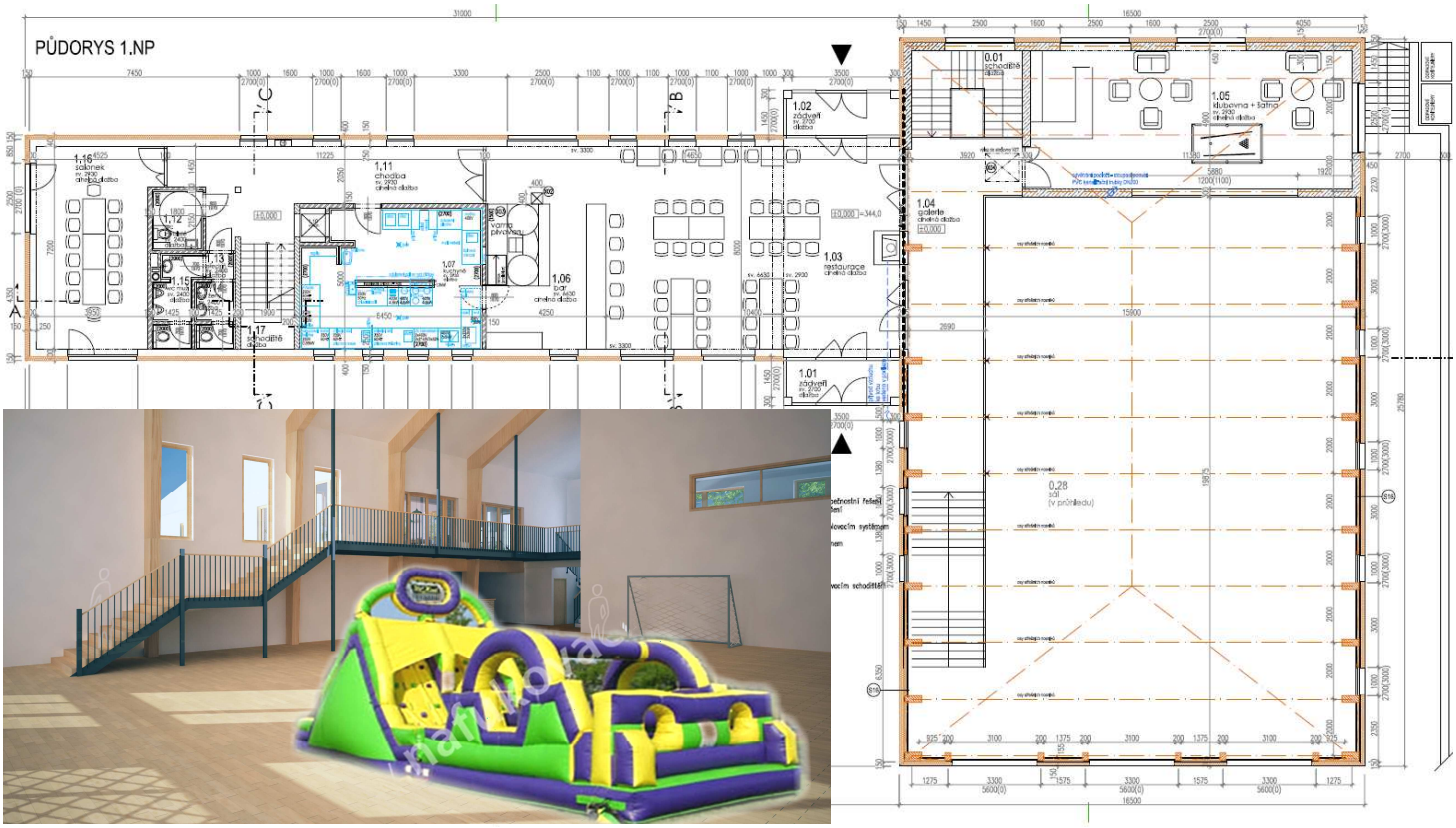

KDY POTEČE ZICHOVECKÉ PIVO?

Výstavba minipivovaru bude zahájena společně s ostatní občanskou vybaveností přibližně koncem června letošního roku. Projekty jsou připraveny, stavební povolení vydáno, musíme čekat na verdikt dotační komise. Projekt splnil požadovaná kritéria přijatelnosti a postoupil do dalšího kola procesu administrace, kterým je hodnocení. Pokud půjde vše hladce, první poctivé zichovecké pivo si budete moci dát v sobotu 30. června 2012 při slavnostním otevírání. Minipivovar je projektován na roční výstav až 1.000hl, jeho srdcem je dvounádobová varna, která je umístěna v restauraci za barem a tvoří její dominantu. Ve varně probíhají veškeré operace týkající se vlastního vaření piva.

V podzemním podlaží budou umístěny ostatní technologie, tzn. spilka, kde probíhá hlavní kvašení, ležácké a stáčecí tanky, sklad sladu, šrotovník na slad, zásobníky na horkou a ledovou vodu, plnička a myčka KEG sudů, sklady na pet lahve a sudy. Ve stáčírně je umístěn výtah na sudy. Stáčecí tanky jsou umístěny v chlazené místnosti přímo pod výčepním zařízením, které bude pětikohoutové - 4 druhy piva (světlá 11°, polotmavá 12°, černá 13°, vícestupňové sváteční speciály + Kofola).

Do konce června bychom chtěli najít sládka. Vybírat budeme z absolventů SPŠ potravinářských technologií v Praze Podskalské ul.. Sládka necháme cca 10 měsíců vyškolit u pana Tomáše Mikulici v minipivovaru Chýně a v dubnu 2012 začne vařit v Zichovci, tak aby na konci června pivo teklo. (IH)

Jsi báječná žena Marie, škoda že jsem tě nepoznal dřív než zichovecké pivo

FOTBAL –ZAČÁTEK JARNÍHO KOLA SOUTĚŽE

Zveme všechny zájemce o fotbal v Zichovci na první mistrovský zápas jarního kola rozehrané soutěže ročníku 2010/2011, hraný v Zichovci, v sobotu **2.dubna** od **16,30 hodin**.

Byli bychom rádi, kdyby se nám podařilo získat větší podporu diváků. Hrát před poloprázdnými tribunami není nejlepší a současné výkony mužstva by si opravdu zasloužily fotbalovější atmosféru.

Těšíme se nashledanou na našem hřišti. Za SK Zichovec *Ing. Václav Baňka, místopředseda SK*

SK ZICHOVEC - jaro 2011 (zápasy doma jsou na tmavém pozadí)

DOSPĚLÍ A				DOSPĚLÍ B				ŽÁCI			
26.3.	v Olovnici	SO	15:00	27.3.	v Jedomělicích B	NE	15:00				
2.4.	Jedomělice	SO	16:30	3.4.	Slatina	NE	16:30				
9.4.	v Knovízi	SO	16:30	9.4.	v Zákolanech	SO	16:30	9.4.	ve Zlonicích	SO	10:15
16.4.	Žižice	SO	17:00	17.4.	Velvary B	NE	17:00	16.4.	Tuchlovice	NE	10:15
23.4.	v Neuměřicích	SO	17:00	24.4.	v Neuměřicích B	NE	17:00	24.4.	ve Velvarech	NE	9:00
30.4.	Pozdeň	SO	17:00	1.5.	Pozdeň B	NE	17:00	1.5.	Novo Kladr	NE	10:15
7.5.	v Otvovicích	SO	17:00	7.5.	v Blevicích	SO	17:00	8.5.	na Stochově	NE	14:30
14.5.	Zvoleněves	SO	17:00	15.5.	Otvovice B	NE	17:00	15.5.	Unhošť	NE	10:15
				18.5.	Koleč	ST	17:00				
21.5.	ve Vraném	SO	17:00	21.5.	ve Vrbičanech	SO	17:00	21.5.	v Brandýsku	SO	10:15
28.5.	Zlonice	SO	17:00	29.5.	Uhy	NE	17:00				
				1.6.	v Tuřanech B	ST	17:00				
5.6.	v Černuci	NE	17:00	5.6.	ve Zlonicích B	NE	17:00				
11.6.	Klobuky	SO	17:00	12.6.	Černuc B	NE	17:00				
18.6.	v Tuřanech	SO	17:00	19.6.	ve Pcherách B	NE	17:00				
26.6.	X. Letní fotbalové slavnosti (mezinárodní žákovský turnaj a od 17:00 SK Zichovec vs. Internacionálové ČR										

HODINA ZEMĚ 2011

V sobotu 26. 3. od 20:30 do 21:30 proběhla již po páté celosvětová akce na podporu ochrany klimatu, **Hodina Země 2011.**

Jde o symbolické hodinové vypnutí veřejného osvětlení, zhasnutí dominant, osvětlení budov města i firem či zhasnutí v domácnostech.

Zhasnutím veřejného osvětlení se Zichovec připojil k cca 6 000 městům po celém světě a mnoha milionům lidí a dal tak najevo, že si uvědomuje svoji odpovědnost za budoucnost naší Země. První ročník **Hodiny Země** se datuje k 31. březnu 2007, když více než 2,2 miliónu domácností a firem v australském Sydney zhaslo na hodinu svá světla. Loni, ve svém čtvrtém roce, se Hodina Země 2010 zapsala do historie jako dosud nejrozsáhlejší dobrovolná akce vůbec. Svá světla vypnulo 4 616 měst v 128 zemích včetně 9 z 10 nejlidnatějších velkoměst. Jak tomu bylo v ČR se můžete podívat na stránce www.hodinazeme.cz. (TS)

PLÁN AKCÍ

23.4. JARNÍ BRIGÁDA

- začátek 9.00 h u OÚ

30.4. PÁLENÍ ČARODĚJNIC + OTEVŘENÍ RYBÁŘSKÉ BAŠTY

- začátek 18.00 h v rybářské baště

DĚTSKÝ DEN

- termín, program bude upřesněn a včas budete informováni samostatnou pozvánkou

4.6. RYBÁŘSKÉ ZÁVODY

- zahájení (prezentace) 6.00 - 6.30 h; rybářská bašta

- 7.00 - 10.00 h první kolo
- 11.00 - 14.00 h druhé kolo
- 15.00 h vyhlášení výsledků

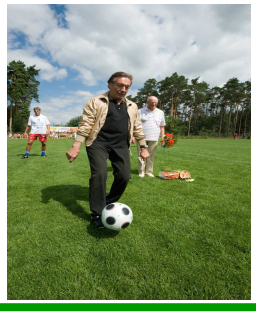

25. -26.6. ZICHOVECKÉ SLAVNOSTI

- program bude upřesněn a včas budete informování samostatnou pozvánkou

Příště se můžete těšit opět na informace ke třídění odpadu, krátké zprávy z kulturních akcí, nově se můžete těšit na Rybářský sloupek. Zároveň přineseme informace k fungování kompostárny a rybářské bašty, další vizualizace z lokality B1 a spoustu dalších novinek ze Zichovce.

Zpravodaj a veškeré informace naleznete na WWW.ZICHOVEC.CZ

Zichovecký zpravodaj vychází příležitostně, minimálně 4x ročně. Je vydáván sponzorsky v nákladu min. 100 ks. Redakční rada: šéfredaktor - Tomáš Soukup; zástupce - Ivan Husák; kultura - Lenka Kratochvílová; sport – Zbyněk Lomička; Rybářský spolek – Hynek Král; korektor - Petra Vágnerová

Tisk: 1.Zichovecká s.r.o., distribuce: Ivan Linka nebo možno vyzvednout v Kreditbaru Zichovec event. v elektronické podobě na adrese http://www.zichovec.cz/informace-o-obci/soucasnost/zichovecky-zpravodaj.

Uzávěrka příštího čísla je 15.6. 2011 pro vydání červenec 2011.

Příspěvky předávejte v elektronické podobě (tomas.soukup@zichovec.cz) nebo na datových nosičích (čp. 51). Podepsané příspěvky od občanů vyjadřují jejich názory a nemusí být vždy totožné s názory redakce.